WHISPER

CE 0082 EN 12277 : 2015 + A1:2018 type C **UIAA**

Climbing and mountaineering seat harness
Harnais cuissard d'escalade et d'alpinisme

WARNING / ATTENTION

Activities involving the use of this equipment are inherently dangerous. You are responsible for your own actions and decisions.

Before using this equipment, you must:
- Read and understand all Instructions for Use.
- Get specific training in its proper use.
- Become acquainted with its capabilities and limitations.
- Understand and accept the risks involved.

FAILURE TO HEED ANY OF THESE WARNINGS MAY RESULT IN SEVERE INJURY OR DEATH.

Les activités impliquant l'utilisation de cet équipement sont par nature dangereuses. Vous êtes responsable de vos actes, de vos décisions et de votre sécurité.

Avant d'utiliser cet équipement, vous devez :
- Lire et comprendre toutes les instructions d'utilisation.
- Vous former spécifiquement à l'utilisation de cet équipement.
- Vous familiariser avec votre équipement, apprendre à connaître ses performances et ses limites.
- Comprendre et accepter les risques induits.

LE NON-RESPECT D'UN SEUL DE CES AVERTISSEMENTS PEUT ÊTRE LA CAUSE DE BLESSURES GRAVES OU MORTELLES.

Sizes / Tailles

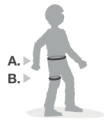

WHISPER	XS	S	M	L
A	65 - 71 cm 26 - 28 in	71 - 77 cm 28 - 30 in	77 - 84 cm 30 - 33 in	84 - 92 cm 33 - 36 in
B	48 - 53 cm 19 - 21 in	48- 53 cm 19 - 21 in	52 - 57 cm 20 - 22 in	55 - 60 cm 21 - 23 in

PETZL.COM — Latest version / Dernière version — Other languages / Autres langues — Technical tips / Conseils techniques — PPE checking / Fiche de contrôle EPI

Warning symbols / Panneaux d'alertes (1) (2) (3) (4)

PETZL
FR-38920 Crolles
Cidex 105A
PETZL.COM
ISO 9001

© 2023 Petzl Distribution

Fondation PETZL — Sustaining our Community / Au service de la Communauté — **FONDATION-PETZL.ORG**

1. Field of application (text part) / Champ d'application (partie texte)

2. Nomenclature

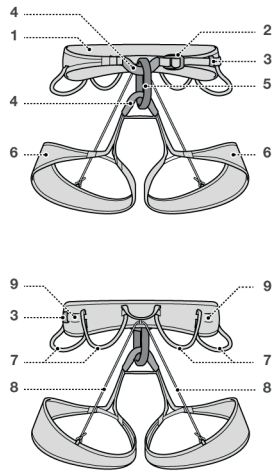

Do a "PARTNER CHECK"
Effectuer un "PARTNER CHECK"

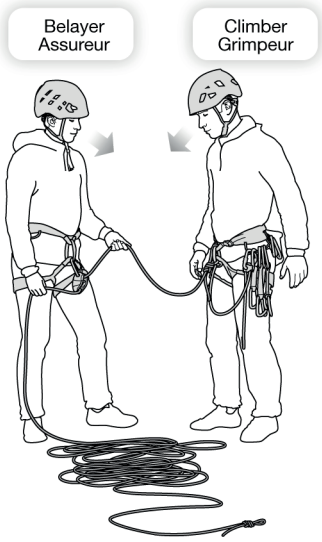

3. Inspection, points to verify (text part) / Champ Contrôle, points à vérifier (partie texte)

PPE checking
Vérification EPI
PETZL.COM

4. Compatibility (text part) / Compatibilité (partie texte)

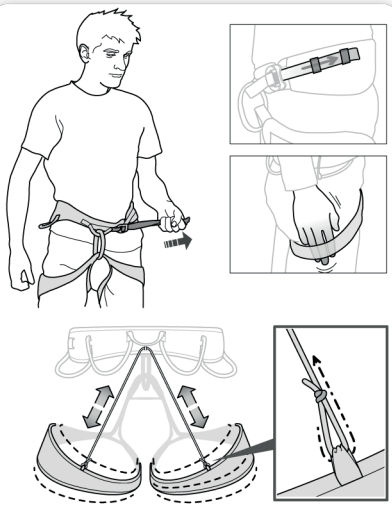

5. Harness donning and setup / Mise en place du harnais

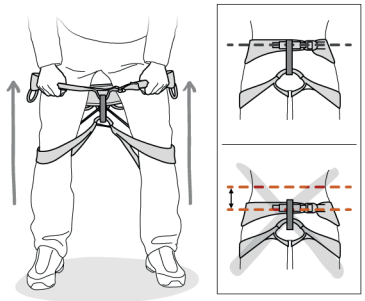

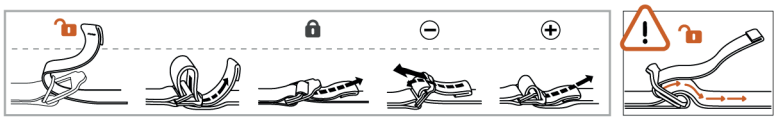

6. Tying in / Encordement

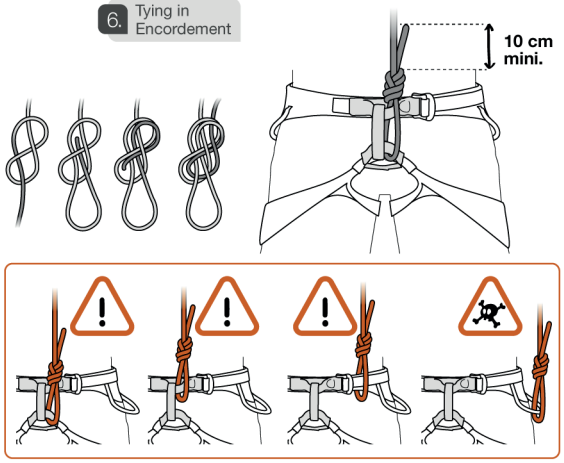

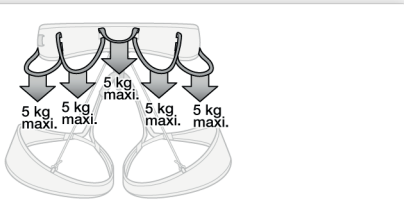

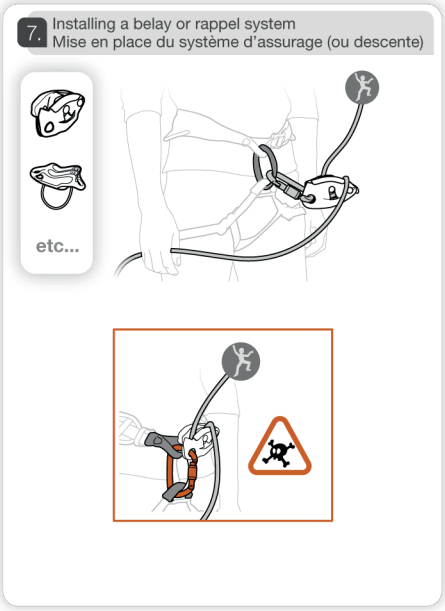

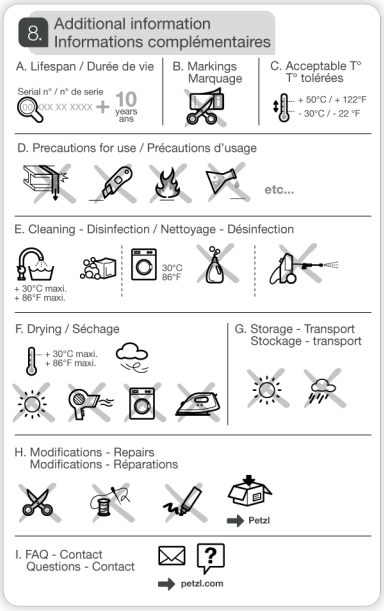

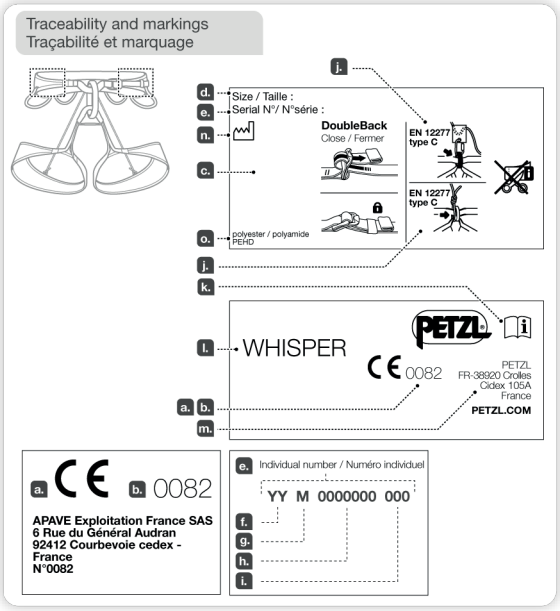

EN

These instructions explain how to correctly use your equipment. Only certain techniques and uses are described.
The warning symbols inform you of the most common risks related to the misuse of your equipment, but it is impossible to describe them all. Check Petzl.com for updates and additional information.
You are responsible for heeding each warning and using your equipment correctly. Any misuse of this equipment will create additional dangers. Contact Petzl if you have any doubts or difficulty understanding these instructions.

1. Field of application

Personal protective equipment (PPE) used for fall protection from height.
Climbing and mountaineering sit harness.
This product must not be pushed beyond its limits, nor be used for any purpose other than that for which it is designed.

Responsibility

WARNING
Activities involving the use of this equipment are inherently dangerous.
You are responsible for your own actions, decisions and safety.

Before using this equipment, you must:
- Read, understand, follow and apply all Instructions for Use.
- Get specific training in its proper use.
- Become acquainted with its capabilities and limitations.
- Understand and accept the risks involved.

Failure to heed these instructions or any of these warnings may result in severe injury or death.

This product must only be used by competent and responsible persons, or those placed under the direct and visual control of a competent and responsible person.
You are responsible for your actions, your decisions and your safety and you assume the consequences of same. If you are not able, or not in a position to assume this responsibility, or if you do not fully understand the Instructions for Use, do not use this equipment.

2. Nomenclature

(1) Waistbelt, (2) Waistbelt adjustment buckle, (3) Keeper, (4) Tie-in points (bridges), (5) Belay loop, (6) Leg loops, (7) Gear loop, (8) Leg loop elastic bands, (9) Loops for CARITOOL tool holder.

3. Inspection, points to verify

Your safety depends upon the integrity of your equipment.
Petzl recommends a detailed inspection by a competent person at least once every 12 months. WARNING: your intensity of use may cause you to inspect your PPE more frequently. Follow the procedures described at Petzl.com. Record the results on your PPE inspection form.

Before each use

Check the webbing at the tie-in points, the belay loop, the adjustment buckles and the safety stitching.
Look for cuts, wear, swelling and damage due, for example, to use, to heat, to chemicals. Be particularly careful to check for cut or loose threads.
Verify that the adjustment buckles function properly.

During use

Regularly verify that the adjustment buckles are properly tightened.
It is important to regularly monitor the condition of the product and its connections to the other equipment in the system. Make sure that all items of equipment are correctly positioned with respect to each other.

4. Compatibility

Verify that this product is compatible with the other elements of the system in your application (compatible = good functional interaction).

5. Harness setup and donning

Before putting on the harness, untangle it and loosen the waistbelt buckle.
Always pass the excess webbing under the keepers to help prevent accidental loosening of the buckles.
The belay loop must be centered.
Wet or icy harness straps are more difficult to adjust.
This harness is made of high-modulus polyethylene; make sure it does not come into direct contact with a hot object, for example a descender.

Adjustment and suspension test

In a safe environment, move around and hang in the harness from the tie-in points to verify that the harness is comfortable and properly adjusted.

6. Tying in

Tie in to the two tie-in points. Always check your knot before starting to climb and perform a partner check.

7. Installing a belay or rappel system

Connect your belay or rappel system to your belay loop with a locking carabiner. Verify that the carabiner is properly closed and locked, and that it is loaded on the major axis.

8. Additional information

This product meets the requirements of Regulation (EU) 2016/425 on personal protective equipment. The EU declaration of conformity is available at Petzl.com.
The melting point of high-modulus polyethylene (140° C) is lower than that of nylon and polyester. High-modulus polyethylene has a low coefficient of friction.
- The Instructions for Use must be provided to the user of this equipment, in the language of the country where the equipment is used.
- Keep the Instructions for Use in a permanent file for reference after removing them from the equipment.

When to retire your equipment:

WARNING: an exceptional event can lead you to retire a product after only one use (depending on the type and intensity of usage, and the environment of usage, for example: harsh environments, marine environments, sharp edges, extreme temperatures, chemicals).
A product must be retired when:
- It has exceeded its lifespan.
- It has been subjected to a major fall or load.
- It fails to pass inspection. You have any doubt as to its reliability.
- You do not know its full usage history (e.g. an illegible product marking).
- It becomes obsolete (for example, due to changes in legislation, standards, technique or incompatibility with other equipment).
Destroy these products to prevent further use.

Icons:
A. Lifespan: 10 years - B. Marking - C. Acceptable temperatures - D. Usage precautions - E. Cleaning/disinfection - F. Drying - G. Storage/transport - H. Modifications/repairs (prohibited outside of Petzl facilities, except replacement parts) - I. Questions/contact

3-year guarantee

Against any material or manufacturing defect. Exclusions: normal wear and tear, oxidation, modifications or alterations, incorrect storage, poor maintenance, negligence, uses for which this product is not designed.

Warning symbols

1. Situation presenting an imminent risk of serious injury or death. 2. Exposure to a potential risk of accident or injury. 3. Important information on the functioning or performance of your product. 4. Equipment incompatibility.

Traceability and markings

a. Meets PPE regulatory requirements. Notified body performing the EU type examination - b. Number of the notified body responsible for the production control of this PPE - c. Traceability: datamatrix - d. Sizing - e. Serial number - f. Year of manufacture - g. Month of manufacture - h. Batch number - i. Individual identifier - j. Standards - k. Read the Instructions for Use carefully - l. Model identification - m. Manufacturer address - n. Date of manufacture (month/year) - o. Materials

FR

Cette notice explique comment utiliser correctement votre équipement. Seuls certains usages et techniques sont présentés.
Les panneaux d'alerte vous informent des risques les plus fréquents liés aux mauvais usages de votre équipement, mais il est impossible de tous les décrire. Prenez connaissance des mises à jour et informations complémentaires sur Petzl.com.
Vous êtes responsable de la prise en compte de chaque alerte et de l'utilisation correcte de votre équipement. Toute mauvaise utilisation de cet équipement sera à l'origine de dangers additionnels. Contactez Petzl si vous avez des doutes ou des difficultés de compréhension.

1. Champ d'application

Équipement de protection individuelle (EPI) contre les chutes de hauteur.
Harnais cuissard d'escalade et d'alpinisme.
Ce produit ne doit pas être sollicité au-delà de ses limites ou dans toute autre situation que celle pour laquelle il est prévu.

Responsabilité

ATTENTION
Les activités impliquant l'utilisation de cet équipement sont par nature dangereuses.
Vous êtes responsable de vos actes, de vos décisions et de votre sécurité.

Avant d'utiliser cet équipement, vous devez :
- Lire, comprendre, suivre et appliquer toutes les instructions d'utilisation.
- Vous former spécifiquement à l'utilisation de cet équipement.
- Vous familiariser avec votre équipement, apprendre à connaître ses performances et ses limites.
- Comprendre et accepter les risques induits.

Le non-respect de ces instructions ou d'un seul de ces avertissements peut être la cause de blessures graves ou mortelles.

Ce produit ne doit être utilisé que par des personnes compétentes et avisées ou placées sous le contrôle visuel direct d'une personne compétente et avisée.
Vous êtes responsable de vos actes, de vos décisions et de votre sécurité et en assumez les conséquences. Si vous n'êtes pas en mesure d'assumer cette responsabilité, ou si vous n'avez pas bien compris les instructions d'utilisation, n'utilisez pas cet équipement.

2. Nomenclature

(1) Ceinture, (2) Boucle de réglage de ceinture, (3) Passant, (4) Points d'encordement (pontets), (5) Anneau d'assurage, (6) Tours de cuisse, (7) Porte-matériel, (8) Élastiques de cuisses, (9) Passants pour porte-outils CARITOOL.

3. Contrôle, points à vérifier

Votre sécurité est liée à l'intégrité de votre équipement.
Petzl conseille une vérification approfondie, par une personne compétente, au minimum tous les 12 mois. Attention, l'intensité de votre usage peut vous amener à vérifier plus fréquemment votre EPI. Respectez les modes opératoires décrits sur Petzl.com. Enregistrez les résultats sur la fiche de vie de votre EPI.

Avant toute utilisation

Vérifiez les sangles au niveau des points d'encordement, de l'anneau d'assurage, des boucles de réglage et des coutures de sécurité.
Surveillez les coupures, usures, gonflements et dommages dus, par exemple, à l'utilisation, à la chaleur, aux produits chimiques. Attention aux fils coupés ou distendus.
Vérifiez le bon fonctionnement des boucles de réglage.

Pendant l'utilisation

Vérifiez régulièrement le bon serrage des boucles de réglage.
Il est important de contrôler régulièrement l'état du produit et de ses connexions avec les autres équipements du système. Assurez-vous du bon positionnement des équipements les uns par rapport aux autres.

4. Compatibilité

Vérifiez la compatibilité de ce produit avec les autres éléments du système dans votre application (compatibilité = bonne interaction fonctionnelle).

5. Mise en place du harnais

Avant de l'enfiler, démêlez le harnais et desserrez la boucle de ceinture.
Passez toujours le surplus de sangle sous les passants pour éviter le desserrage intempestif des boucles.
L'anneau d'assurage doit être centré.
Les sangles humides ou gelées du harnais sont plus difficiles à régler.
Ce harnais est fabriqué avec du polyéthylène haute densité : veillez à ce qu'il ne se trouve pas en contact direct avec un objet brûlant, par exemple un descendeur.

Réglage et test de suspension

Dans un endroit sans danger, effectuez des mouvements et un test de suspension sur les points d'encordement pour être sûr que le harnais soit du bon niveau de confort et qu'il soit bien réglé.

6. Encordement

Encordez-vous sur les deux points d'encordement. Vérifiez systématiquement votre nœud avant de commencer à grimper et réalisez un partner check.

7. Mise en place du système d'assurage ou de descente

Connectez votre système d'assurage ou de descente à votre anneau d'assurage par un mousqueton à verrouillage. Vérifiez que le mousqueton est bien fermé et verrouillé et qu'il travaille dans le grand axe.

8. Informations complémentaires

Ce produit est conforme au règlement (UE) 2016/425 relatif aux équipements de protection individuelle. La déclaration de conformité UE est disponible sur Petzl.com.
La température de fusion du polyéthylène haute densité (140° C) est inférieure à celle du polyamide et du polyester. Le polyéthylène haute densité dispose d'un faible coefficient de friction.
- Les instructions d'utilisation doivent être fournies à l'utilisateur de cet équipement dans la langue du pays d'utilisation.
- Conservez les instructions d'utilisation dans un dossier permanent pour pouvoir les consulter après les avoir retirées de votre équipement.

Mise au rebut :

ATTENTION, un événement exceptionnel peut vous conduire à rebuter un produit après une seule utilisation (par exemple, type et intensité d'utilisation, environnements d'utilisation : milieux agressifs, milieux marins, arêtes coupantes, températures extrêmes, produits chimiques).
Un produit doit être rebuté quand :
- Il a dépassé sa durée de vie.
- Il a subi une chute ou un effort important.
- Le résultat des vérifications du produit n'est pas satisfaisant. Vous avez un doute sur sa fiabilité.
- Vous ne connaissez pas son historique complet d'utilisation (par exemple, un marquage produit illisible).
- Son usage est obsolète (par exemple, évolution législative, normative, technique ou incompatibilité avec d'autres équipements).
Détruisez ces produits pour éviter une future utilisation.

Pictogrammes :
A. Durée de vie : 10 ans - B. Marquage - C. Températures tolérées - D. Précautions d'usage - E. Nettoyage/désinfection - F. Séchage - G. Stockage/transport - H. Modifications/réparations (interdites hors des ateliers Petzl, sauf pièces de rechange) - I. Questions/contact

Garantie 3 ans

Contre tout défaut de matière ou fabrication. Sont exclus : usure normale, oxydation, modifications ou retouches, mauvais stockage, mauvais entretien, négligences, utilisations pour lesquelles ce produit n'est pas destiné.

Panneaux d'alerte

1. Situation présentant un risque imminent de blessure grave ou mortelle. 2. Exposition à un risque potentiel d'incident ou de blessure. 3. Information importante sur le fonctionnement ou les performances de votre produit. 4. Incompatibilité matérielle.

Traçabilité et marquage

a. Conforme aux exigences du règlement EPI. Organisme notifié pour l'examen UE de type - b. Numéro de l'organisme notifié pour le contrôle de production de cet EPI - c. Traçabilité : datamatrix - d. Taillant - e. Numéro individuel - f. Année de fabrication - g. Mois de fabrication - h. Numéro de lot - i. Identifiant individuel - j. Normes - k. Lire attentivement la notice technique - l. Identification du modèle - m. Adresse du fabricant - n. Date de fabrication (mois/année) - o. Matières

Tieto pokyny vysvetľujú, ako správne používať vaše vybavenie. Popísané sú iba niektoré techniky a spôsoby použitia. Varovné symboly vás upozorňujú na niektoré potenciálne nebezpečenstvá spojené s nesprávnym použitím vášho vybavenia, ale nie je možné ich vymenovať všetky. Navštevujte Petzl.com a sledujte aktualizácie a doplnkové informácie. Vašou zodpovednosťou je venovať pozornosť každému upozorneniu a používať vaše vybavenie správnym spôsobom. Akékoľvek nesprávne použitie tohto vybavenia zvyšuje nebezpečenstvo. Ak máte akékoľvek pochybnosti alebo ťažkosti s porozumením návodu, kontaktujte firmu Petzl.

1. Rozsah použitia
Osobný ochranný prostriedok (OOP) používaný pri ochrane proti pádu z výšky. Sedací úväzok pre horolezectvo a alpinizmus.
Tento výrobok nesmie byť používaný cez limity svojej pevnosti, ani na iné účely, než na ktoré je určený.

Zodpovednosť
UPOZORNENIE
Činnosti zahŕňajúce používanie tohto výrobku sú z podstaty nebezpečné. Za svoje konanie, rozhodovanie a bezpečnosť zodpovedáte sami.
Pred používaním tohto výrobku je nutné:
- Prečítajte si, porozumejte, dodržujte a aplikujte pokyny na použitie.
- Nacvičiť správne používanie výrobku.
- Zoznámiť sa s možnosťami výrobku a s obmedzeniami jeho použitia.
- Pochopiť a prijať riziká spojené s jeho používaním.

Opomenutie či porušenie týchto pokynov alebo akéhokoľvek z týchto upozornení môže viesť k vážnemu poraneniu alebo smrti.
Tento výrobok smú používať iba odborne spôsobilé a zodpovedné osoby, alebo osoby pod priamym vedením a dohľadom týchto osôb.
Za svoje činy, rozhodnutie a bezpečnosť zodpovedáte sami a rovnako ste si vedomí možných následkov. Ak nie ste schopní, alebo nie ste v pozícii túto zodpovednosť prijať, alebo pokiaľ plne nerozumiete návodu na používanie, toto vybavenie nepoužívajte.

2. Popis častí
(1) Pás, (2) Nastavovacia pracka pásu, (3) Pridržiavač, (4) Naväzovacie body (mosty), (5) Oko na istenie, (6) Nožné popruhy, (7) Pútko na materiál, (8) Elastické pásky nožných popruhov, (9) Sloty pre nosiče materiálu CARITOOL.

3. Prehliadka, kontrolné body
Vaša bezpečnosť závisí od neporušenosti vášho vybavenia.
Petzl odporúča hĺbkovú inšpekciu vykonanú odborne spôsobilou osobou najmenej jedenkrát za 12 mesiacov.
UPOZORNENIE: intenzita vášho používania môže spôsobiť to, že bude potrebné častejšie vykonávať revízie OOP.
Postupujte podľa krokov uvedených na Petzl.com. Výsledky prehliadok zaznamenávajte vo formulároch pre prehliadky OOP.

Pred každým použitím
Skontrolujte popruhy na navezovacích bodoch, oko na istenie, nastavovacie pracky a bezpečnostné švy.
Zamerajte sa na rezy, opotrebenie, napučanie a poškodenie spôsobené napríklad používaním, vysokými teplotami, chemikáliami. Zvláštnu pozornosť venujte pretrhnutým alebo vytiahnutým nitiam. Skontrolujte správnu funkčnosť nastavovacích praciek.

Počas používania
Pravidelne kontrolujte, či sú nastavovacie pracky riadne dotiahnuté. Je dôležité pravidelne kontrolovať stav výrobku a jeho spojenie s ostatným vybavením v systéme. Vždy sa presvedčte, či sú všetky súčasti vybavenia navzájom v správnej polohe.

4. Zlučiteľnosť
Overte si zlučiteľnosť tohto výrobku s ostatnými prvkami vášho systému pri danom použití (zlučiteľnosť = dobrá súčinnosť).

5. Nastavenie a nasadenie úväzku
Pred nasadením úväzku ho rozmotajte a povoľte pracku pásu.
Vždy založte presahujúce popruhy za pridržiavače, zabránite náhodnému povoleniu praciek. Oko na istenie musí byť uprostred.
Mokré alebo namrznuté popruhy sa ťažšie nastavujú.
Tento úväzok je vyrobený z vysoko pevnostného polyetylénu; dajte pozor, aby neprišiel do priameho kontaktu s horúcim predmetom, napríklad zlaňovacou brzdou.

Nastavenie a skúška zavesením
V bezpečnom prostredí sa pohybujte a zaveste v úväzku do naväzovacích bodov, aby ste si overili, či je úväzok pohodlný a správne nastavený.

6. Naviazanie
Navezujte sa na oba navezovacie body. Pred začatím výstupu vždy kontrolujte váš uzol a vykonajte partnerskú kontrolu.

7. Pripojenie istiaceho alebo zlaňovacieho systému
Váš istiaci alebo zlaňovací prostriedok pripojte do istiaceho oka pomocou karabíny s poistkou zámku. Skontrolujte správne uzavretie a zaistenie karabíny a či je zaťažená v hlavnej pozdĺžnej osi.

8. Doplnkové informácie
- Tento produkt spĺňa Nariadenie (EÚ) 2016/425 o osobných ochranných prostriedkoch. Vyhlásenie o zhode EÚ je dostupné na Petzl.com.
- Teplota tavenia vysoko pevnostného polyetylénu (140 ° C) je nižšia ako u polyamidu, či polyesteru. Vysoko pevnostný polyetylén má nízky koeficient trenia.
- Návod na použitie musí byť dodaný užívateľovi v jazyku tej krajiny, v ktorej bude vybavenie používané.
- Návody na použitie si po odstránení z produktov uchovajte pre neskoršiu potrebu.

Kedy vaše vybavenie vyradiť:
UPOZORNENIE: niektoré výnimočné situácie môžu spôsobiť okamžité vyradenie výrobku už po prvom použití (to závisí napríklad od druhu a intenzity použitia a od prostredia v ktorom je používaný: znečistené prostredie, morské prostredie, ostré hrany, vysoké teploty, chemikálie).

Výrobok musí byť vyradený ak:
- Presiahne dobu svojej životnosti.
- Bol vystavený ťažkému pádu alebo veľkému zaťaženiu.
- Neprejde periodickou prehliadkou. Máte akékoľvek pochybnosti o jeho spoľahlivosti.
- Nepoznáte jeho úplnú históriu používania (napr. nečitateľné označenie produktu).
- Sa stane zastaraným vzhľadom k zmenám (napríklad v legislatíve, normách, technikách alebo zlučiteľnosti s ostatným vybavením). Takýto produkt znehodnoťte, aby ste zamedzili jeho ďalšiemu použitiu.

Piktogramy:
A. Životnosť: 10 rokov - B. Označenie - C. Povolené teploty - D. Bezpečnostné opatrenia - E. Čistenie/dezinfekcia - F. Sušenie - G. Skladovanie/transport - H. Úpravy/opravy (zakázané mimo prevádzky Petzl, okrem výmeny náhradných dielov) - I. Otázky/kontakt

3-ročná záruka
Na vady materiálu a vady vzniknuté vo výrobe. Nevzťahuje sa na vady vzniknuté: bežným opotrebovaním a roztrhnutím, oxidáciou, úpravami alebo opravami, nesprávnym skladovaním, nedostatočnou údržbou, nedbalosťou, nesprávnym použitím.

Varovné symboly
1. Situácia predstavujúca bezprostredné riziko vážneho poranenia alebo smrti. 2. Vystavenie potenciálnemu riziku úrazu alebo poranenia. 3. Dôležitá informácia týkajúca sa fungovania alebo správania vášho výrobku. 4. Nezlučiteľnosť vybavenia

Sledovateľnosť a značenie
a. Spĺňa požiadavky nariadenia o OOP. Notifikovaný orgán vykonávajúci certifikačné skúšky EÚ - b. Číslo notifikovaného orgánu vykonávajúceho kontrolu výroby tohto OOP - c. Vysledovateľnosť: označenie - d. Veľkosť - e. Výrobné číslo - f. Rok výroby - g. Mesiac výroby - h. Sériové číslo - i. Individuálna kontrola - j. Normy - k. Pozorne čítajte návod na používanie - l. Identifikácia typu - m. Adresa výrobcu – n. Dátum výroby (mesiac/rok) - o. Materiály